盛京時報

休刊日…中日大祭日禮拜日之翌
大正三年陽三月二十七日　陰三月初一日
本報價目　每張銅五枚每月七角五分　外城郵寄每月九角半年五元全年九元五
告白刊例　一行五號字十六字起碼每一日者每行四角登長期者格價面議
奉天大西門外大什字街路北
發行人　一宮房次郎
發行所　盛京時報館
電話　日二二番　中一六八號

雜錄

故直督追悼會正副總統祭文

▲大總統之祭文

民國三年三月二十二日大總統袁世凱遣秘書長梁士詒致祭於　故直隸都督陸軍上將趙君智庵之靈曰英英上將才掩群豪忠誠勵翼勞苦功高長城久倚北管今操賴安幾甸永翊神臯奪我良佐聞噩驚怛傷逝念功至今鬱陶昔契之初已共欣戚股肱是効賢明足式密慮周思促席決策或析大疑或贊宏畫式安上京奠定民國惟君之勛永昭簡冊逮綜政柄安食靡遑萬端造始百度搶攘危時支杜國論蜩螗群喙讒起謗讟獨張獨持靜爲不失故常中櫃解柄警備專司南疆假攘北境憂疑銷萌夕燧亂郊圻洗兵江左巖解京師占燕節鉞北直旗麾非君莫任投袂馳驅既紆近願賴起弦規天不慭遺竟隕賢輔風馬遽馳隙駒不駐永戢重泉長隔邱墓撫膺悼德流涕念故臨醊既但銜悲靡吐感深部曲哀動婦孺設位追懷銜觴縞素山川博紆魂魄戀慕鑒予悃誠永彰冥著酹酒告虔靈其來赴尙饗

▲副總統之祭文

維民國三年三月二十日副總統黎元洪謹遣代表饒漢祥致祭　陸軍上將趙公之靈嗚呼哀哉才爲世生世亦須才如何昊天果木先摧嗚呼哀哉　維公之英早賦異秉味道研幾窮神索隱芝之始生不根自芳如彼隹橘靡遺弗良荷策烏孫裏糧葱嶺汗馬冬蒸鳴鷄夜警投戈講藝延典東明虎有引色羊無飲聲天挺項城整軍經武龍起雲從萬流奔注翹翹車乘載徵載招孑孑干旗于冀之郊所謂伊人蔚爲國華威輿燕碣響藉龜沙昊天疾威元臣去國前于後隅永言終訣靈雨雖零舍之則藏維珠在櫝亦有幽光宇壘林汲流花攝影戢一邱神遊口塞茫茫海岱載沉載揚我攻我軍觀政于商三輔震驚百城反正俛察輿情仰應朝命都人父老羅拜馬前都人婦女爰食爰眠天道靡常維民是與業業明堂替爲民丰群雄角逐各私其身萬物漂蕩孰一以仁沉機默理整以好暇內榀後虞賓外綏諸夏●總統營之我公成之濁者清之陂者平之寰宇既寧維公之績迺摠百揆翼之大盜憎主潢池弄兵迺摠禁軍翊我神京九服載清薄言歸政出爲民傷退爲身病總統陶冶冀實吾毗往啓爾宇臥獨鎭之一觴一釣眷言舊遊晝濤猶潤琴則舊遊舊遊彌慟發摘奸伏綜核諸瀋人愛其病公樂其勞布政之期曾未三月乃何中路道消靡歇嗚呼哀哉知人善任貴在無猜公于勤果曾未盡材維我總統視公如手方謂提携至于黃耇館官方熾盜氛未消雖日共和風雨漂搖假公百年猶虞不足人誰無死死抑何速嗚呼哀哉疇昔之辰對筵接席身雖美疢志猶遠趍庶幾歸來還秉國成勤功獻替亦啓我明自爾介居終鮮同志奈何一別棄我長逝公疾未省公喪未臨誰謂道遠實勞我心嗚呼哀哉人壽幾何金石終郅蠢彼元凶憯莫夭折亂國者存治國者亡謂天蓋高故聽之荒哀哀遺黎靡怙靡恃起公九原豈忍坐視人之云亡邦國傾危非公爲慟吾嗁吾衰嗚呼哀哉靈輀將駕華屋已空長河碎月峻嶽擢峯望郭瞻城諒公回首儵日有靈歆此淸秋嗚呼哀哉尙饗

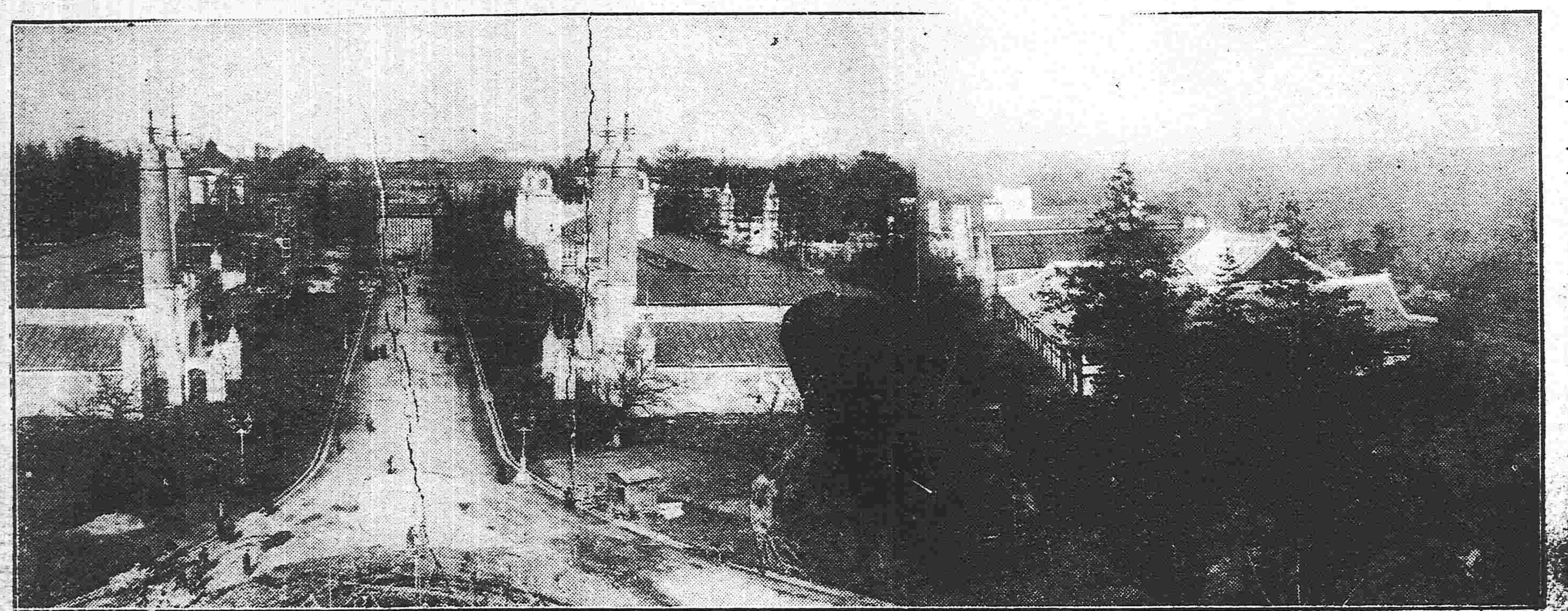

東京　大正博覽會（第一會場之[illegible]）

籌設中華萬國博覽會之呈請

財政部函國務院奉大總統發下駐比使館秘書王慕陶呈稱現有全歐萬國博覽會幹事獎洛本欲在天津或北京籌設中華萬國博覽會事關農商部主管請函該部核辦云云此事於商務上國際貿易上均有關係特錄之以告企業者

▲籌設之理由　原呈所持理由有五一我國自開南洋勸業會以來商務爲之一振民實起義商業日落非開會不足以資鼓勵二賽會利益盡人皆知日本維新後共開會八次百業改良之速西人稱許三一九一四年日本大正賽會係天皇即位之紀念四一九一五年巴拿馬賽會係運河告成之紀念五民國五年（一九一六年）世界幷無舉動我國宜乘此賽會一爲立國之紀念一爲總統之紀念亟宜舉辦以開民智而裕財源

▲出欵之預算　原呈出欵甲關於國家者一納中央政府五厘稅一納地方政府五厘稅乙關於會場一修築會塲下水工事一建築陳列館一陳列館內分部裝飾一設消防局一建築花圃一園牆樓臺一音樂亭一五十方丈高紀念塔一閱報處一廣告費一辦公郵電看守會塲辦事員等費一保管修理費一器具費一轉運費一安設電流機一各種補助費一火險費一給獎費一設置郵政電話電燈電報等局經費一輕便鐵道費一開辦費共一千一百十四萬九千七百五十佛郎

▲入欵之預計　照原擬入欵確有盈餘有收入之標準者如下一富籤券（如往昔之彩票是）入塲券及長期券一茶樓酒館等租費一遊戲館租費一會塲外旅館等租費會塲內收納廣告費及明信片費一地畝定十七萬五千萬米突（每方米突平均收三十佛郎租費）塲內售物之特別權利費一電流機水管收費一保管及售出時箱費一雜項入欵及售出舊具等共一千四百十五萬佛郎約盈三百十一萬二百五十佛郎云

定遠
安徽省　[illegible]有
（理由）安徽定遠縣自梁天監中改置以來迄今未改雖與四川陝西雲南等省重複而定名較古擬存
四川省　擬改名武勝縣
（理由）四川定遠縣清雍正六年復置今仍之雖與安徽陝西雲南等省重複復置較後擬即酌改查該縣元至元間復置武勝軍縣東又有武勝山擬即定名武勝縣
陝西省　擬改名鎭巴縣
（理由）陝西定遠縣清嘉慶七年置廳民國二年改縣與安徽四川雲南等省重複定名較後應即酌改查該縣治在巴山之北縣境又有大小巴山擬即定名鎭巴縣
雲南省　擬改名牟定縣
（理由）雲南定遠縣元至元間置迄今因之與安徽四川陝西等省重複設置在安徽定遠縣之後應即酌改查該縣三國志曾號牟山元初置牟州千戶擬即定名牟定縣

安化
湖南省　應存
（理由）湖南安化縣自宋熙寧六年置縣以來迄今未改雖與甘肅廣西貴州等省重複而定名較古應存
甘肅省　擬改名慶陽縣
（理由）甘肅安化縣明初復置今仍之與湖南廣西貴州等省重複定名在湖南安化縣之後應即酌改查該縣本慶陽府附郭首縣民國二年裁府留縣今改定重名自應仍用舊府名稱定名慶陽縣
廣西省　擬改名宜北縣
（理由）廣西安化廳清光緒三十一年置廳民國二年改縣與湖南甘肅貴州等省重複定名在後應即酌改查該縣治在五十二峒居宜山縣之北擬即定名宜北縣
貴州省　擬改名德江縣
（理由）貴州安化縣明萬曆二十八年置今與湖南甘肅廣西等省重複定名較後應即酌改業據該省呈報改名德江縣以境內德江河爲名應可照改

偉大之孩

紐約日日電報載稱美國喬治亞省之縹五自山（鎭名）有一男孩今年兩歲又三歘始生數星期之後其食量即雄偉異常其父母大駭詫延醫治之然醫生節制其飲食愈嚴則此孩求食之啼聲愈急現量得此孩身高三十九英寸頭部周圍二十四英寸半頸十四英寸腰三十六英寸臂自肘以上十二英寸腕八英寸大指以上手闊六英寸四分之一股二十英五寸膝以上十六英寸膝以下十三英寸踝九英肩闊十五英寸此孩食量如成人每日月餐然夜睡甚酣且健康無病云

因畫得妻

美利堅紐約省富翁克萊姆素嗜美術凡遇極佳之圖畫必購買之一日於市中術一圖畫則繪一田家女豐姿艷絕殊涉遐想然以爲畫中結構如是未必世間信有此佳麗也及詢之肆主乃知爲波士頓名畫師加來爾所繪者往詰畫師則謂實有此女居安頹立歐湖之濱富翁大喜過望亟往尋覓果得之邀與同車而歸遂成伉儷女以一小家碧玉而驟躋爲富室之婦亦自謂始願不及此眞奇緣也

探險迷途

據加拿打電稱瑞典人蘇鐵富亞列魯氏係充英國極西北亞美利加學術探險隊長於十月三十日該隊長巴洛之一隅地方發一電報曰余所乘之船於八月十二日航至距巴洛十五西里因逢冰結船不能航動於是余與隨行八六名同上陸地打獵解悶正在打獵之際適遇暴風雨不得歸船在之處既到其處已不見其船於是沿岸追踪毫無影跡該船中尙有二十五人已不知去向矣

火險告白

敬者弊行經理火險已有年矣因今推廣交易起見左添承保　市貨　屋產　家私衣箱　煤房貨物等件凡遇不測立即照章賠償毫無延悞如蒙紳商賜顧者請移玉弊行面議可也至於保機開列於左

保頭等平房　每壹千元　八元
保二等平房　每壹千元　十元
保三等平房　每壹千元　十三元
保頭等房內存貨　每壹千元　十二元
保二等房內存貨　每壹千元　十五元
保三等房內存貨　每壹千元　二十元

代理　明治火險公司
代理　日本火險公司
代理　共同火險公司
代理　東京火險公司

三井洋行　奉天大西關
電話　中國一五一五號　日本二一二號　日本三二五號

往上海定期輪船廣告

神戸丸　三月廿八日（陰三月初一日）正午
榊丸　四月二日（陰三月初六日）正午
頭等票日金四十圓（一去）日金六十四圓（來往）
二等票日金二十五圓　同　四十圓
三等票日金十圓
本事務所及在營口遼陽奉天鐵嶺長春各站均可發買聯絡船車票
大連開　每禮拜四　每禮拜六
上海到　每禮拜一　每禮拜一
上海開　每禮拜六　每禮拜三
大連到　每禮拜三　每禮拜五
南輪船現均備有無綫電以期迅速而謀乘客之便利

南滿州鐵道株式會社
大連埠頭事務所

日本郵船會社瀛船廣告　由大連埠頭起

高砂丸　三月廿七日（陰三月初一日）往神戸橫濱
相模丸　三月三十日（陰三月初四日）往太沽牛莊
三河丸　四月初六日（陰三月十一日）往太沽牛莊

日本郵船會社代理店　三井洋行大連支店　電話（三一〇）（四六〇）
乘船票由本出張所自買如有乘客請來本所購買

株式會社　南滿銀行
本店　奉天小西關大街
支店　本溪湖永利町
電話　中一八三番　日五二二番
弊行辦理普通銀行業務存放匯欵力求敏捷不悞主顧恐未週知特此佈告

本店　朝鮮京城南大門通
資本金壹千萬圓
總裁　市原盛宏
朝鮮銀行奉天出張所　奉天小西關路北
電話　日長五二一　中分局一八三　所長舍宅日長五二

支店出張所　東京、大阪、大連、安東縣、長春、平壤、仁川、大邱、元山、釜山、鎭南浦、群山、木浦、馬山、新義州、會寧、照
凡關於銀行普通各項事務本銀行咸可辦理而尤力求敏捷詳確以期無負各界之主托並於中外各通商巨埠設有代理之處以便往來滙兌本銀行發行之紙幣無論與何時皆日本銀行發行之兌換券相同而可按日本銀券面金額之數目換兌

命令

●大總統命令（三月二十二日）

兼代陸軍總長周自齊呈稱已革陸軍第二旅旅長陸軍少將陳元泳志趣純正情罪尙有可原請予開復原官等語陳元泳應准開復陸軍少將原官此令

兼代陸軍總長周自齊呈請任命寇宗華爲陸軍步兵上校應照准此令

署財政總長周自齊呈請任命李祖年兼任山西官錢局兼晉勝銀行監理官應照准此令

代理國務總理孫寶琦內務總長朱啓鈐呈據奉天民政長張錫鑾呈請任命万大英爲秘書應照准此令

（三月二十三日）

順天府府尹王治馨著開缺另候任用此令

任命沈金鑑爲順天府府尹此令

陳蔚給予三等文虎章此令

廬靜遠授爲陸軍少將此令

司法總長章宗祥呈稱署山西高等審判廳長部修文署山西高等檢察廳檢察長王懋昭署福建高等檢察廳檢察長邱在元署陝西高等檢察廳檢察長張燿均籍隸本省例應迴避請予開去署缺另候任用等語應照准此令

任命陳經署福建高等審判廳長許逢時調署福建高等檢察廳檢察長陳彰壽調署山西高等審判廳長王樹榮署山西高等檢察廳檢察長賈晋署陝西高等審判廳長易恩侯署陝西高等檢察廳檢察長任秉璋調署甘肅高等審判廳長此令

司法總長章宗祥呈請任命張燿王懋昭署京師高等檢察廳官邵修文署直隸高等審判廳推事邱在元署山東高等審判廳推事應照准此令

司法總長章宗祥呈請任命高熙楊天壽署京師地方檢察廳檢察官應照准此令

代理國務總理孫寶琦內務總長朱啓鈐呈據貴州民政長戴戡呈稱貴州省城警察廳長王文華呈請辭職王文華准免本官此令

代理國務總理孫寶琦內務總長朱啓鈐呈據貴州民政長戴戡呈請任命李映雪爲貴州省城警察廳長應照准此令

兼代陸軍總長周自齊呈請將金永治授爲陸軍騎兵上尉蔣連城授爲陸軍步兵中尉陳鶴林授爲陸軍步兵少尉黃光五授爲陸軍二等軍需正劉起鳳王裕成均授爲陸軍三等軍需正赦穀卿授爲陸軍一等軍醫黃蔭紳授爲陸軍三等軍醫正應照准此令

北京專電

●楊以德被逮

前天津巡警道楊以德擬蒞趙秉鈞追悼會而晋京在哈達門車站下車忽爲巡警逮捕探係楊曩者偷用趙秉鈞之官印購置快槍一千枝陰與亂黨互通聲氣頃遂被官憲發見之所致云

●俄兵士酗酒滋事

據新疆都督楊增新來電云駐紮該地俄兵士二名酗酒闖入華商店舖並不聽中國巡警之命竟將該警士一名無理槍斃巡警等亦恚而殺俄兵一名政府權因此而惹起交涉現正憂慮不置

●法權財權一併委諸地方官之交議

政府將各省都督民政長等電提交政治會議討論查該電大畧謂須將高等審判廳以及其餘各審判廳一併裁撤所有司法權委諸地方知事掌握財政亦當托諸地方官惟加以限制云云

●擾亂順天時報之抗議

山座公使隨同鄭書記官於二十三日午後前赴外交部關於擾亂順天時報事件向曹次長嚴行抗議

哈爾濱專電

●倫邊取銷獨立近情

去秋訂立中俄關於蒙事之協約內規定外蒙自治區域江省呼倫貝爾地方不在其內呼倫貝爾僞總監勝福及該地蒙民等頗抱不平迭次派員赴庫磋商將該地方編入外蒙自治區域惟迄今尙未有頭緒至北京政府勸其取銷獨立順歸民國頃日懷柔政策頗著成效勝福已與呼倫貝爾及滿州里交涉局長等聯絡取銷獨立蓋署已就緒詎勝福忽接庫倫活佛之召電決意定於月底由海拉爾起程赴庫蓋呼倫貝爾獨立是否取銷問題因之可得解決一切矣並聞呼倫貝爾（一名巴爾喀）十七旗之左領等竭力反對取銷獨立聲稱巴爾喀若果取銷獨立則吾等均當編入俄藉等情

●霍夫人不日南下

東清鐵道總裁霍爾瓦將軍之夫人及其親父滋奴亞將軍定於二十九日由哈起程南下取道朝鮮前往日本遊歷聞該夫人係著名畫師

東京專電

●後繼內閣尙未確定

本日三元老關于後繼內閣問題鳩首會議蓋開會僅一次恐尙不能確定

●外閒傳說何足憑信

繼任內閣者爲誰外閒傳說紛紛實則無可信者

●海軍要員二次更動將發表

海軍第二次大更動不日將發表聞海軍次官[illegible]發表

●本[illegible]體議員

之[illegible]院式山本首相奉讀閉院[illegible]杜邀請議員全體假席精養軒公宴

●取引改正法之施行期

取引所改正法定自四月一日起施行

●滿鐵股份之配當律

滿鐵股份之配當（紅利）聞有不及七分以上之說

●果辭職乎抑否也

伊藤滿鐵副總裁辭職一節外間尙有並未有辭職之說孰是孰否未經探明

外電一束

●官叛兩軍大激戰

據舊金山來電云墨國官叛兩軍在杜列恩附近大激戰叛軍漸佔勝利

●陸軍將士漸與政府和洽矣

據倫敦電云英國陸軍將士關於烏爾斯達問題紛紛辭職一事頗足惹起軍界之危態然政府調解有方漸歸鎮撫政府現在議院申明武員誤解政府之意思紛紛呈請辭職現已力去其誤解令其一律回營云云又第三騎兵旅團長顧布將軍亦得有不用軍隊壓迫烏爾斯達之證言昨已回往喀爾拉本任矣

要件

會計條例（續）

第六章　期滿免除

第二十六條　凡應納於政府之欵經過本年度後五年以內不經政府通知令其完納者得免完納之義務但以特別法令規定期滿免除之期限者不在此限

第二十七條　政府應發之欵本年度經過後五年以內未經債權人請領支付命令或已領支付命令未經請發現欵者免除給發之義務但以特別法令規定期滿免除之期限者不在此限

第七章　工程及買賣貸借

第二十八條　凡政府之工程及財產物品之買賣貸借除法令別有規定外均應公告招人投標但左列事項不在此限

一　購買及租借物品係一家專有或一公司專賣者

二　政府於工程及財產物品之買賣貸借時應守秘密者

三　凡工程及購買租借財產物品在非常緊急時不及用投標方法者

四　特種之物質或特別之需用須逕由生產地製造地或生產人製造人直接購買者

五　非特別技術家不能製造之物品及器械

六　購買租借土地房屋限於一定之位置或購造者

七　訂立工程及購買租借財產物品之合同其價格不滿一千元者

八　出售官有財產物品其估價不滿五百元者

九　購買軍艦軍馬

十　試驗所需之工作製造及物品

十一　直接買賣政府設立之農工業場罪犯習藝所或公立各慈善團體生產及製造物品

第二十九條　凡政府之工程製造及購買財產物品不得預付定金但有特別情形者不在此限

第八章　出納官吏

第三十條　出納官吏掌現欵及物品之出納對於現欵及物品應負一切責任受審計處之審查

第三十一條　出納官吏如遇水火盜難及其他意外事故致所保管現欵物品有遺失毀損時非以必不可免之事實證明於審計處得有解除責任之證明者不得免其責任

第三十二條　出納官吏不得兼支付命令之職務

第三十三條　出納官吏於其所掌收支事務有關係之工作物品不得包辦

第九章　附則

第三十四條　凡特別事項不能依據本條例者得設立特別會計

第三十五條　政府得指定銀行命其管理金庫出納事務

第三十六條　本條例自公布日施行

審計例條

第一章　總則

第一條　審計及審計分處審查國家歲入歲出除政府機密費外均依本條例辦理

第二條　審計處對於各會計年度之總決算審查確定後須提出審查報告書經由國務總理呈報大總統由大總統提交國會

第三條　審計處須將每會計年度內務審計成績報告書經由國務總理呈報大總統本於此項成績認爲法令上或行政上有應行改正事項得併陳其意見

第二章　審查收入支出

第四條　[illegible]範圍內編造每月支付預算書經主管長官核定後送由財政總長轉送審計處備案

各地方官署之每月支付預算書經主管長官核定後送由民政長轉送審計分處備案

第五條　凡官署每月按照支付預算數目塡寫請欵憑單送由財政總長查核後塡給發欵通知書一面將請欵式單送審計處備案

各地方官署之請欵憑單送由民政長查核後塡給發欵通知書一面將請欵憑單送審計分處備案

第六條　凡官署接到財政部發欵通知書時應具四聯憑總收據由該管長官簽名派員赴庫領欵除一聯存根外以一聯留庫備查以一聯由庫送財政部存案以一聯由庫轉送審計處備核

各地方官署之總收據除一聯存根外以一聯留庫備查其餘二聯由庫分送民政長及審計分處備核

第七條　凡官署每月支付預算書之項目中有以國債籌辦者應依關於審計國債用途諸規則處理之

第四條第五條第六條及本條第一項之規定於營業性質之機關有特別情事者得不適用之

第八條　經管徵稅或他項收入之各官署每月經過後應編造上月收入計算書送審計處或審計分處查核所有收入證憑應由該官署保存

前項各官署之證據審計處或審計分處得隨時抽查之

第九條　凡官署每月經過後應編造上月支出計算書連同證憑單據送審計或審計分處查核但營業性質之機關有特別情事者其證據單據得由各該機關保存備查

第十條　審計處或審計分處審查每月計算書如有疑義得質問各主管官署要求其答復

第三章　檢查國庫

第十一條　國庫每月經過後須將上月內收支欵項開列清表報告審計處或審計分處

第十二條　審計處或審計分處每月經過後得派員檢查國庫現存欵項及帳簿但認爲必要時得隨時派員檢查國庫未統一以前經財政總長核定管理現金出納之機關適用前條及本條第一項之規定

第四章　檢查國債

第十三條　各主管官署應有新借債之數及償還國債數隨時報告審計處或審計分處備查遇有收到借欵或收回債券亦應分別報告以備查核　（未完）

奉天東華門大街　電話二二四
奉天鐘樓南　電話二一四
奉天小西門　電話一一九

民國要聞

●二十三日之約法會議

二十三日下午一時約法會議開第二次常會到會議員四十餘人議長孫毓筠主席遂按照議事日程開議第一案係約法會議議事規則案（起草委員報告）議長請起草員報告理由起草員顧鰲登台說明理由畢衆請省署審查即開二讀會逐案討論表決自第一案起由秘書朗讀至四十條除文字修正外均照原文通過至第七章紀律第四十條後朱文劭主張增加一條其文云（議長得維持議場秩序）黎淵謂如此規定其日[illegible]似應規定於議長職權範圍之內不應規定於紀律之中本員主張其條文改爲（議場秩序由議長維持之）較爲妥當衆稱善遂通過原文第八章附則第四十四條（本規則以到會人數過半數議決之）黎淵云本案通過後此條當然删去衆呼贊成遂將第四十四條删去袁金鎧主張規定議員發言不得表示可否之態度或贊成或反對均可以表決時表示之何必以鼓掌等行爲亂人聲音朱文劭云此事只可宣告大衆斷不能規定於條文之內因無論何種規則必無此等規定衆贊成四十五四十六兩條均照原文通過全案共四十六條删去一條加入一條仍爲四十六條議長以全案付表決省署三讀會之手續於是全案通過矣李槃請議長宣告自下次開會施行議長云此案業已議決准于下次開會實行此時議事已畢宣告散會時三點二十分云

●省議會無期成立

政府前曾明令停辦省議會俟將地方制度來改定後再行斟酌情形辦理是省議會之能否設立視地方制改更與否以爲轉移關於改定省制問題前曾迭相討論終以主張不能一致且關係國家前途甚爲重大不欲草率從事已決定從緩置議大約必俟將來國會成立後方可解決也而國會之成立果係何時頗難推定則地方議會之成立時期更覺渺茫莫測各省長官權勢之日擴可想而知矣

●大總統提交增修約法案之概要

約法會議某條應修某條應改當局者既未明白宣布各報不無多屬揣測之詞前日約法會開第一次會議時大總統提交增修約法之議案原文雖未宣布據聞所列之修改概要如下（一）臨時約法當時規定對於行政方面權限過狹（例如大總統職權之規定諸多掣肘不能伸縮自由之類）（二）臨時約法中立法部權限膨漲足以操縱行政機關失三權鼎立之原理行政部失其活動性質（三）國務員由總統任命宜對於總統負責任不宜對於國會負責任（四）大總統任命文武官權締結條約權必求國會同意未免束縛太甚（五）憲法未正式成立以前國會未開不能無代行立法權之機關擬設最高機關供政府之諮詢（如高等諮問會及總統顧問會議等）（六）會計規則關於全國財政民國存立關頭宜詳細規定

●又電各省認解中央協欵

財政部前已通電各省都督民政長規復前清末年認解中央各欵並限以四月一號爲期各省接電後紛紛覆電各述窘困竟無一處承認者周總長大失所望已呈請大總統再行嚴飭各省以地方窮困亦爲中央所深悉惟中央經費無出勢仍須責成各省縱不能規復前例亦當減成認解按年遞加大總統亦以爲然故又再電各省未識各省如何電覆

●全國軍額及各省駐軍之分配

陸軍部消息劃分全國爲九大軍區設常備軍五十師爲政府曩日已定之計畫後因財政困難改議五十師八成（即四十師）近日迭經籌議並各省駐軍之分配大概畧已決定所有各省之軍隊均按照此定額分別裁汰以符定額而此計畫之實施後全國之軍額實爲三十四師十二混成旅據所聞其詳細內容如左

▲第一軍區奉天吉林黑龍江察哈爾熱河綏遠原定爲十師今改爲八師其分配奉天兩師吉林一師一混成旅黑龍江兩師察哈爾一混成旅熱河一師綏遠一師

▲第二軍區直隷河南山東山西　原定爲十二師今改十師其分配直隷六師河南一師山東一師一混成旅山西一師一混成旅

▲第三軍區湖南湖北　原定爲三師今改爲二師半其分配湖北一師一混成旅湖南一師

▲第四軍區江蘇江西安徽　原定爲四師今改爲三師其分配江蘇一師江西一師安徽一師

▲第五軍區福建浙江　原定爲三師今改爲二師半其分配福建一師浙江一師一混成旅

▲第六軍區廣東廣西　原定爲四師今改爲三師其分配廣東一師一混成旅廣西一師一混成旅

▲第七軍區四川雲南貴州　原定爲七師今改爲四師半其分配四川兩師雲南一師一混成旅貴州一師

▲第八軍區甘肅陝西　原定爲三師今改爲二師半其分配甘肅一師一混成旅陝西一師

▲第九軍區新疆伊犂青海　原定爲二師今仍舊其分配新疆一師伊犂一混成旅青海一混成旅

此外拱衛軍原定爲三師今改爲兩師駐京師以資保衛

▲趙爾巽宅中之焚殺案（北京）

前夜西城粉子胡同趙爾巽宅中忽有人放火雖經巡警及消防隊立時撲滅未召焚如然趙宅之僕人郭耀田當即被刺身死女僕袁氏亦受有傷兇手在逃現已派有偵探各處偵察云

▲宜昌兵變原因（湖北）

宜昌向有鄂軍第八旅一團迭次裁汰只餘七百人本月初又令退伍每名僅給恩餉二十元各兵以前之退伍皆有半年恩餉此次未免太薄雖繳槍械猶不肯散要求駐宜警備隊司令加給該司令喩洪啓以電請都督示爲辭不料該裁兵突於六號之夜九句鐘各執軍械（有新快鎗有舊式槍刀矛有古式砍刀參差不齊）及石灰布包騾圍司令部欲攻入搶奪軍火守備軍於無意中被其以石灰包撲面迷眼致傷多人正危急間喩司令在公館中聞警即率寄軍一營至開槍擊斃叛兵數名生擒七名乘叛兵因未搶得武器不能對抗各棄兵械四散逃匿亂事當即平定商民皆未受害喩司令旋將已獲諸叛兵斬決現在猶戒嚴異常段都督已傳令嘉獎該司令並犒賞軍銀一千元

▲雲南大雪（雲南）

雲南府電稱該處忽降大雪五穀多受傷害云

▲勦平黃岡叛軍之詳情（廣東）

黃岡陸軍叛變事已平定曾紀前報玆復得悉當時勦辦情形用再誌之當黃岡陸軍叛變竄距東隴時即經龍都督派軍隊夾擊吳逆潰竄叛兵就撫復一面電飭追勦經藍分統與莫團長等跟踪追至黃岡拿獲僞一團長周靖波僞二團長李桂芳二名吳逆與從逆弁兵均已潛逃不知去向未逃之兵相率就撫饒平縣知事蒙啓勳亦率帶團警會同防勦黃岡業已平靖饒平縣城亦經收復蒙知縣已同城惟首要未獲餘孽待清又電飭懸賞購拿認眞搜捕務絕根株免貽後患並將所獲之僞團長周靖波等訊明懲辦一面將善後事宜妥爲辦理並派可靠軍隊塡紮該處以資巡防撫叛兵多係湘鄂人民分批資遣回籍歸農收繳槍械留營擾用此事實賴布置得宜將士用命故遂轉危爲安云

●紙幣會議之召集期

幣制局梁總裁對於整理紙幣辦法擬定節畧已經電飭各省銀行銀號總理來京會議茲悉該會議擬於四月十五日開幕其關於紙幣各案係會同財政部擬定者

●關心近畿治安

近因各州縣土匪猖獗肆行刦掠大總統對此極爲關心以此時不設法勦滅撫慰恐將釀成流寇遺害不淺惟勦撫之法須地方紳者會同商酌辦理方能分別良莠指明進勦不致居民驚擾收效較易擬以前新疆都督袁大化老成練達地方仰望委任近畿清鄉督辦以資熟悉情形而期早日肅清爲民除害日內即將有命令發表云

●白狼之戰術

字林報昨載訪函紀白狼戰術云白狼不詳其姓氏年四十三貌平庸體小而壯望之如常人焉或謂其爲人亦恂恂知禮惜部下之人不聽其號令耳然白狼性機詐部下之人尤受籠絡白狼攻陷一城輒出令曰准若屬任意行事迨部下之人行事既竟則白狼復演說於衆稱其殘暴且申誡衆弟兄後毋若是白狼在營以弟兄稱其部下之人而衆則尊曰大哥白狼之取城輒安定計畫先遺細作偵探消息勾結痞徒或售物或賣藝湮跡於市以作內應白狼陷城兩日之前城內當道輒得消息謂官軍若何與白匪開戰若何敗退今已來奪衙門請速設備抵禦云云於是人心大亂而白狼已臨城下白狼對於城垣之險阻及是否應加保存毫不介意其作戰輒在上午四時先趨一門連開排槍繼復馳往背面之門亦連開排槍於是全城震慴知處重危城內匪黨乘機縱火衆乃以爲匪已入城當是時即有人啓門以納白狼白狼乃長驅而入俘囚少女之隨其後不計其數有在南京警察學堂肄業之某生嘗被擄拘禁白狼營中六星期初則反縛其手繼令拖砲四尊是人嘗竊取其砲門二既而前敵索炮乃付與一已毀者是人後乃逃出白狼之俘囚皆須服役所受遇待固不惡也白狼喜游耐勞能得人之信任故部下之人皆樂爲用命白狼飽掠六安而歸知官軍密集山邊以圖包圍以四晝夜行五百里崎嶇之路未嘗少止始得脫險白狼有急智善於危中求安防事未嘗猶豫計定即行其部下之人處山中者數已萬計初與官軍交綏以善戰者引導衝鋒既勝即退迨官軍進逼則驅附從之痞徒以當之白狼之細作最爲得力官軍四萬萬人圍白狼於山中其細作十三人衣戎服騎行入鄉偵探消息來往自由鄉人雖識之而不敢言也某日細作歸至白狼前曰今諸路阻塞惟西逃可得生設不趣行將絕望當是時匪與官軍正將接戰白狼即脫衣以布纏身而告全軍曰余必一出決戰也且密令四路哨營戮力嚴守余將周視防務親自出戰部下之人固皆信其言者乃死守諸要白狼環山周視三日繼乃與其親信數千人飄然而去餘黨亦約期聚集某處追從之以故官軍乃得獲勝白狼行抵某地距官軍大隊僅十英里官軍若卷帳而趨之其勢頗危然白狼視之蔑如曰狗輩不足懼也三月六日官軍道出光州皆謂未獲老白狼苟如前狀恐無日獲之矣

●籌辦新商埠之次第

政府年前所宣布開放之赤峯多倫諾爾張家口歸化葫蘆島洮南龍口等處爲新商埠除葫蘆島已擬決借欵外其他各處亦均擬分別借欵惟事關重要大總統曾提交國務會議籌議辦法昨聞已擬定草案係分三期辦理張家口洮南爲第一期多倫歸化爲第二期赤峯龍口爲第三期

●勘界會議定在庫倫

外蒙勘界專使畢桂芳早已任定所以尚未起程者蓋須討求庫倫活佛之同意也茲聞蒙藏事務局現已接到該活佛來文認可畢桂芳有專使之資格並定在庫倫爲會議地點當已轉致畢專使矣並聞畢專使將來行抵科布時由該處派兵保護赴庫云

●二次大借欵之抵押品

政府所議二次之大借欵現聞向五國銀行團提出繼續磋議之抵押一項外間鮮有知者據聞係根據上次善後大借欵鹽課抵押之外連帶用直豫魯蘇四省鹽稅盈餘爲保息附擔今因本年正課抵押收入已逾原保額故擬將此附保四省稅餘取消抵保移作二次大借欵之擔保抵押品其餘容訪再誌云

●徐東海行止未定

昨有友人來自膠州者談及我國官紳隱居青島者之近云徐菊人現仍寄居青島租內近來屢接大總統來電敦促出山因其電文中詞意懇切有方今國事多艱君豈忍空山高臥袖手不管之語故日前已囑家人等結束行裝預備一切尅日起程北上嗣後不知何故忽又停裝不行近聞大總統又特派秘書張某前赴青島再三敦勸不已然徐氏出山與否未有確答刻正默自思量以定行止云又前湖南都督譚延凱刻已抵青島亦欲永住於此世外之桃源不吝三萬二千元之巨金而購買一所洋樓業以電召家眷矣

●政治會議對於司法計畫案之衝突

政治會議將司法計畫諮詢案審查報告業經草就對于本案除考驗律師外多有不甚贊同之處如復笞杖如改審判制如限制上訴如設法官養成所等均于司法前途有莫大之危險且原案所持理由學理事實多不明瞭故審查諸員頗不謂然而李議長前在議場已表示十分贊成原案之意故刻下雙方不免有衝突之虞一俟疏通就緒後即開第二次審查會矣

京

●王壬秋電准來京

政府前聘之清史館總裁王闓運昨有電到京稱准月內來京一行面謁大總統惟對於館長一席是否肯爲担任尚未提及

●陝督防勦白匪之電告

白匪攻陷紫荊關後即竄入陝西境內人民極爲恐惶現張都督親自出省籌備防勦于效日電告政府其電畧謂豫匪竄擾陝境鳳翔出省分置防勦都督府日行事件暫由聯奎代拆代行云云

小說

回頭岸 (十二)

打算找個清靜地方兒 打一天牌 解解悶兒 金兒也請一塊兒散散心 怎麽樣 郎德安也勸 金生遂即答應道 奉陪奉陪 遂一同來到郎德安家內 賭了一天一夜 金生輸了八百多元 郎德安也假意輸了四百多元 到了散塲 那二人洋洋而去 這時郎德安反倒做出難以爲情的樣子 說道想不到叫你老兄 輸了這麽些個 你的運氣實在壞透了 金生道 你也輸了四百多元哪 郎德安道 我在家裡輸幾塊錢還不要緊 不比老兄在客中左去幾百 右去幾百 可就很吃力了 二人又客氣了半天 才各分手而去 原來郎德安 特意串成兩個連手騙他去賭 贏了他八百多元 還假做對不過他的意思 而且自己又假裝輸去不少 所以金生深信不疑 還以爲他是好人 他的本心 本想再多贏金生幾元 忽聽他叫那個女人誆騙了一千去 自己很後悔下手下遲了 後來到了茶館兒裏一盤問 金生不隄防他有心 遂把他當作好朋友 竟將剩了多少 直言相告 郎德安于是把他那個數目 告訴那兩個連手 所以僅僅的贏了他八百多元就散了 閒言少敘 再說金生 回到棧裏 心上很是不樂 吃了點兒點心就睡了 次日起來 心想賭這一塲 本想是贏多少可以補補嫖資 沒想到偏偏的輸了不少 剩下手底下還存了四五百元 此後可千萬不要大意了 從此自己一個人 或是在外面吃吃茶 也不高興去嫖去賭了 並有回家的念頭 那知道這一天喝醉了 正往棧裏走 忽遇見一個野鷄 死拉活拉 這時金生酒已半醉 遂說道 我身上就剩了一塊八毛錢了 多一文也沒有 那個野鷄道 錢的多少 絕不和大少較量的 當時遂把金生拉進去了 如此如此的照例的文章做過 良宵苦短 天已大亮 二人起床 金生方以爲價廉物美 付過洋錢 出門而去 豈知不到三日 毒氣暴發 小便之時 痛不可忍 此時金生悔之已晚 方知野鷄的滋味 不可輕嘗 心想此毒既染 非赶緊治不可 因想起四馬路那兒 有個毒門聖手的專科 赶緊求他去治治吧 遂找到那個醫生家裏求治 醫生… 你這個瘡中的毒很重 非三十元…成 他遂再四的懇求 講到十六… 再少不行了 言明過一禮拜好 一…到了七日 居然全愈 遂將錢付… 回到棧房 自己一日忽然想到林… 說我在他身上 也很用了些… 趁 這個時候兒要不去 未免… 花 再者他一見我的時候兒… 的慇懃 後因月經巧到 未… 友 情 到如今不去 是我辜負… 非 他辜負于我 不免到他那裏… 自己拿定主意 隨到林寶… 寶 玉不知道他一再遭騙 見… 自 然是非常的親熱 格外的… 是夜 兩人情意綢繆 那些從… 的老調 兒 俱都合盤兒托出… 這些 個甜言密語 信以爲… 望外 自己回到棧內 一算… 的錢 沒 有多少了 遂不免… 起來 以 爲如能彀 把寶玉… 不但不

能折本兒 而且還能發一筆財 他既是紅倌人 身邊所積攢金銀 決不能少 但恨一時手中無錢 未免辜負了他的美意 自己正在想入非非 忽見郎德安 從外面進來 二人數日不見 見面之下 很爲歡喜 郎德安道 老兄近日如何得意 金生道 不必題了 隨又把自己如何受野鷄毒的話 說了一遍 現今惟有林寶玉的事 我正在此想哪 可巧你來的正好 咱們兩個人一同想々 郎德安道 林寶玉又沒實心待你 你也不必痴心妄想了 現在倒是有一件生意 我想很可以做得 但是我有別的營生 不能專辦 格外須再請一個股東 照料出入的事 才行哪 金生道 請問是甚麽生意 不知道我可辦不可辦 郎德安道 那個事倒狠容易辦的 就是開黃包車行 此等車剗下非常的時興 坐車的全捨了東洋車 多愛坐此等事 所以黃包車的租價很貴了 (未完)

東三醫院廣告 敝院在奉已屆八年辦理內外兩科向蒙新界歡迎現精益求精合泰西最良之手術研究各種…

奉 德國已到各樣帽子太…北

永清照相舘

本號開設在奉天大南門裏 專以兌換各埠銀行票匯兌…

本舖 日本東京大阪 津村順天堂大藥房

子宮血不調 第一最快見効的第一保身的就是 婦人良藥

產前服此藥 流產逆產難產的皆能預防的就是 婦人良藥

產後服此藥 滿月下床身壯健保着母兒的就是 婦人良藥

主治効能
●中將湯善治子宮各病
●中將湯善治月經各病
●經安行服中將湯立愈
●月經來腹痛服中將湯最効
●處女初次行經能治各累病
●月經愆期非中將湯不効
●倒經能使血脈歸止
●白帶赤帶非中將湯不治
●豫服中將湯可免小產
●產前產後中將湯不可少
●孕婦服中將湯能養血保胎
●中將湯能養衛任調和八脈
●中將湯常服易孕得子
●中將湯固本養精之功
●中將湯有保腎助陰之功
●中將湯能治憂鬱病

藥價	
四天份	四角五分
一禮拜	七角五分
二禮拜	一元四角
四禮拜	二元五角

批發 大連市浪速町 日本賣藥公司

●此地各藥房均有寄售

因患咳喘恐有性命之憂

南昌商人由韋廉士大醫生紅色補丸死裏逃生去冬因咳嗽痨傷而殞命者已不知凡幾矣江西南昌府張瑞祥煙莊幹事許德坤君來函云彼患咳喘重症幸服韋廉士大醫生紅色補丸及時而治得慶更生因紅色補丸之功能速生有力之新血與其肺部強健脫除其苦也余患氣喘咳嗽胸部疼痛咳時濃痰上壅夜間尤甚胃口失調夜不安枕苦難盡述遍求良醫備嘗各藥終不見效幸由南昌華英藥房主人囑余試服韋廉士大醫生紅色補丸共服三瓶得以治愈一切咳嗽痛苦全消精神強健其功効神速如此韋廉士紅色補丸實乃地球上之聖藥也感德靡涯書此爲證

南昌許德坤君之玉照

韋廉士紅色補丸不獨能使肺部強健且能生血清血養血故凡瘋濕骨痛 臀尻痠楚 乾濕癬癩 皮膚燥癢 少年斲喪 嗣續艱難 胃失消化 血薄氣衰 山嵐瘴瘧以及婦科各症無不奏効如神韋廉士大醫生紅色補丸凡經售西藥者均有出售或直向上海四川路八十四號韋廉士醫生藥局函購每一瓶大洋一元五角每六瓶八元遠近郵費在內

此係最末次之機會

今年五彩月份牌格外精美係用十四種顏色所印成故所剩無幾請勿失此機如欲奉贈一張請將此劵剪下填寫姓名住址並必須貼上韋廉士大醫生紅色補丸包皮上之兩頭藍色圓牌子二個速即寄到上海四川路八十四號韋廉士醫生藥局可也

藍色牌子貼於此處

姓名 ________

住址 ________

注意此紙從何報剪下 ________

藍色牌子貼於此處

務乞從速遲恐不及

奉天志仁堂官准專賣雙層化積膏

凡積聚一症總由氣血凝結而成病雖小但人患者實多其症無限定位或在胃口脇下或在肚臍小腹或因寒因氣或因血瘀氣滯痛疼者或飲食前後疼痛嘔吐不食或晝夜疼痛氣息短促者甚至經累年月苦楚難堪鄙界中膏品雖多率皆隔靴搔癢之小效從未有化積消疾而除根株者蓋皆藥品羼雜研究未得當耳鄙人專於積症博採中西醫理悉心研究數載始得特別方針方敢發明新法不惜工本精並此膏購者咸稱奇效銷售近遍三省遠及京都北洋非有實效實驗斷不至此 治症 此膏專貼男婦氣積血積寒積食積心胃疼痛胸膈氣滿氣逆不舒噎膈反胃氣癥水癥痃癖痞塊痢疾泄瀉腎寒腰疼疝脹筋骨麻木手足不仁婦人經脈不調赤白帶下子宮寒冷久不孕育製小兒乳食痞疳虫各積偏墜等症 貼法 先將膏藥烤開一張將紅藥面撒於中間貼患處次將膏藥一張將白藥面亦撒於中間附在先貼之膏藥背面上即是雙層貼法所以先用紅面爲引入肌膚之先鋒後用白面爲接應驅病之督隊兩張加貼似聯軍進行則協力齊攻搗其巢穴方能操必勝之權故用藥如用兵醫法亦如兵法之云爾此膏收效甚速少則五六日多則十餘日積消聚散誠膏中妙品也

各城代售處

山海關德盛隆 吉林洪順源 卜魁慶泰興 錦州府裕興公 奉化縣富盛泉 岫巖聚興利 復州德裕厚 鐵嶺福合盛 東平縣三文達 營口義興成 法庫廳廣玉昇 懷仁縣德春元 騰鰲堡萬興源 天津滙源長

廣寧世興德 公主嶺福德廣 莊河德隆棧 遼陽天合正 安東縣豐泰益 新民府福賜生 長春府文萃堂 昌圖府萬發和 大連福盛號 牛莊天合祿 蓋平縣恆昌德 西安縣增福盛 本溪縣德慶長 海城縣同春茂

八面城順發源 千金寨萬豐源 開原縣豫豐長 懷德縣大順昌 洮南縣天增源 義州寶增湧 山城鎮餘慶齋 遼源州鑫記洋行 大孤山豐泰利 鎮安縣世興德 寬甸公順盛

北京工商部註冊奉天民政長備案警察廳佈嚴禁假冒總商會分行各會保護如有假冒請官懲辦

●養腎內補丸 總行奉天延壽堂 分出發行大連 長春

奉天老萬德堂中外馳名

本堂開設大南門裡業經醫學立案支號北京總廳醫官考方驗藥批准立案民政部註冊

▲世傳參茸百效丸 此丸治夢遺滑精陽萎不擧腰腿疼痛精冷精清不能種子 每盒壹元貳角大盒五元

▲秘製止嗽一點丹 此丹治肺經虛損勞傷咳嗽氣虛痰喘咳痰帶血等症 每付六角每封五元

▲崇門參茸虎骨酒 此酒治筋骨麻木腰腿疼痛半身不遂口眼歪斜腹內寒積疼痛不止等症 每瓶四角每大瓶二元伍角外城大瓶三元小瓶伍角

▲神效婦科補血丹 此丹治婦女諸般虛症勞傷咳嗽午後發燒兩脇膨脹經水不調赤白帶下崩漏不止腰腿疼痛子宮虛冷經閉不通等症 每盒一元貳角大盒伍元

▲平胃安痛化積丸 此丸治男婦胃脘不舒氣滯疼痛五積六聚遇塞即犯逆氣即發如服此藥立愈 每付五角每封四元

▲癬疥兩種龍金水 此水早以馳名治療諸般癬疥症無論輕重一擦斷根永不再犯 每瓶五角

▲頂上虎骨熊油膏 此膏治貼筋骨麻木腰腿疼痛腹內寒積小腸疝氣等症 每貼三角每大貼伍角

▲秘製五寶淨毒丹 此丹治五淋白濁楊梅下疳魚口便毒等症 每盒六角 以上諸藥言無二價

◀各省賣藥處▶

卜魁慶泰福 哈爾濱義昌信 復州永發祥 輝南廳天慶東 吉林洪順源 盤石縣福隆魁 朝陽鎮東慶長 金州天德昌 西安縣永興長 西豐縣永豐厚 東平縣三文達 康平縣三合繼 長春縣興順長 柳河縣義興成 三城子六合號 烟臺義盛源

海倫府祥發東 綏化府廣源興 海龍府雙合興 呼蘭府同昌永 洮南府福順興 通化縣德盛興 法庫門振興東 綏中縣慶瑞東 普蘭店謙益成 鎮安縣世興德 廣寧縣世興永 牛拉門景隆茂 錦縣興德恒 懷仁縣世昌恒 新城府世昌興 劉二堡復興隆

大連協茂盛 昌圖府萬發合 開原廣聚昌 奉化縣德茂齋 鐵嶺天德亨 遼陽興隆成 海城福盛慶 牛庄大合祿 蓋州謙利成 營口廣順棧 岫巖義興長 莊河慶德棧 大孤山長豐德 安東縣東益增遠 鳳凰城益增源 本溪縣東盛和

橫濱正金銀行 奉天支店

奉天城內四平街　電話十二番

資本金四千八百萬圓
公積金千八百九十萬圓

總店　橫濱

支店　神戶　東京　長崎　大阪　倫敦　里昂　紐育　桑港　孟買　布哇　哈達　哈爾　香港　上海　長春　安東　北京　大連　旅順　營口　遼陽　鐵嶺　天津　漢口

聲明指地詐財宜防

西豐縣金麗泉因敝東王宅在東西流領有荒地並領東平縣城西拉拉河子地開墾多年本無轉售之意近聞奸詐之徒冒充王宅管事人指賣地爲名到處騙財在高明諸公看破奸計不墮其術中至於不知來由者容易輕信誑言倘或受人詐騙決不與敝東相干特此聲明祈共鑒之

西豐金麗泉謹啟

花顏水

皮膚能令人之外貌　最易遷變　雖然生成美麗嬌容若任皮膚自成粗陋非獨不得維特原有之美　且不能發揮天性之美　皮膚之關係於美醜有如此也　常聞世間自歎其容貌醜陋者　實屬不稀　此又人生最大之遺憾茲有日本皮膚科專門大醫小島先生　多年研究自出心裁　發明一種良藥　精製而成　美容藥水　名曰美容藥料**花顏水**　僅以數滴滴入洗臉水中　或注入大約數倍之清水　該盆內之水即逢藥水而變色如乳其馨馥郁觸鼻雖鮮花如玫瑰與蘭花亦退之步且合衛生　專治皮膚所發小瘡如面皰　雀班　粉刺　酒刺汗疹　頑癬煙氣紅點　晦色　油光瘰癧　等諸種討厭之物　凡老幼男女皆可使用此美容藥料**花顏水**均得轉醜成美　美容藥料**花顏水特色**　最能完全皮膚乃成色艷使姿容倍極光耀　足稱最上妙品請試一瓶以證本藥房之言之不謬美容藥料　**花顏水**各埠大藥房與洋貨舖均有代售　近有世上奸商假冒模仿宜認**花顏水**及發售所順和堂大藥房之字樣以仿偽物認誤是幸

花顏水藥價　大瓶大洋一元每打大洋十元　小瓶大洋五角每打大洋五元　試用瓶大洋三角五分每打大洋三元五角

花顏水發售處　大阪東區清水谷西之町　**順和堂大藥房**　代理店　上海河南路　**東亞公司藥房**

代理店　天津日租界旭街　東亞公司藥房　奉天小西關廣濟堂大藥房　漢口河街　小瀨木洋行

BEAUTIFYING. WATER

保明眼藥

POMINYANYO

眼疾新藥　神效無比

世患眼疾者不少當初輕微之時怠治療遂致不治症凡人不論男女一旦失明雖峻秀偉花傑容才媛不能發揚其天才全能恰如大器空埋土中名花徒隱深谷貌醜惡辦事不意是實可謂人世之最大不幸矣也本藥係有名眼科醫學大家處案新發明眼疾靈藥專用科眼試新特効藥材精擇煉脩具効驗非在來眼藥之比優衆拔百群能百驗保証其効一無不見効本藥雖以治輕重眼疾爲目的亦最防眼患於未萌每朝點之殺除外來病毒令無眼患保護健眼久之明實爲眼科衛所上必須靈藥矣

主治　風火眼疾　視物不効　眼邊乱皮　眼臉濕爛
効　灰沙昧目　流淚漏明　眼胞紅腫　羞明畏光
能　赤筋臀肉　癢痛交朧　溢滯難開　白翳靑盲
一切眼疾　皆治有迫

總發行　奉天城裡鐘樓南路東
製劑本舖　**長壽堂大藥房**
振替貯金大連三六六番　電話三十四番

發行目錄　東西兩洋有名對症丸散膏丹醫治用工藝一化藥材醫療器械其他器具衛生材料品顏料顧愛用理各地藥房洋行均有出售請全切購買

發售　東西兩洋紙張花旗打連　大布洋線各樣油墨發行

光明洋行

總行　大連大山通第三十七號（電話六〇一號）
分行　奉天大南門裡（電話二一九號）
分行　長春出門裡（電話八七號）

仁丹

●眞是衛生之寶　保身之鍵

仁丹正爲國利民福之良劑世界上莫不贊頌

仁丹則以所在神欽鬼伏效驗卓絕防疾患于未萌靈哉

●仁丹敢當泰山磐石
仁丹確紀茀祿壽考

●苟有意衛身人必須購服**仁丹**爲要有能預防四時邪熱補充氣血全球惟有**仁丹**矣

●價目
試服包　日金五錢
小包仝　拾錢
中包仝　廿五錢（添呈洋銀藥盒）
大包仝　五拾錢（添呈裝鏡藥盒）

各處藥房洋廣貨舖均行代售就近購取

東三省新聞

▲奉天▼

●張督頒布戒嚴令

白狼擾亂禍及數省閭閻受害商民交困風聲傳播駭人聽聞奉省地逼邊陲盜賊充斥防勤尤稱不易張督頃以黨人伏莽肆意窺伺所設機關屢經破獲深恐亡命之徒引狼爲患秩序因以紊亂特先事預防頒布戒嚴令通告陸防各軍一體遵守云云

●張督嚴防內亂辦法

（二）張金波都督現以各省內亂迭起民遭塗炭奉省雖無內亂之發生然亦不可不預籌防杜之策特擬辦法五條如下（一）設法聯絡吉黑兩省之偵探（二）國防之設備宜嚴密（三）安插退伍兵防其暴動（四）各地密置遊擊隊（五）設法嚴堵各要塞地方（慶）

●令飭再行減政

公署准國務院電奉大總統令財政竭蹶內外一致借欵未成救濟乏術忍痛思割迫非得已前經令行各省嚴行核減政費以期補救於萬一無如來日方長財爲命脈無欵何能籌辦各事不能開源自當節流果所設機關及辦理事件有迹近相同類似者酌量歸併一處兼辦倘能實力奉行亦可省出許多糜費云云

●有以陳昭常任奉天民政長之說

奉天民政長許世英已於前日正式辭職茲聞張都督昨有電呈請大總統以奉天土匪充塞政務日繁以一身兼理軍民兩政誠恐精力不及貽誤國政請速簡派幹員前來接任民政長以專責成聞大總統以所陳極是旋與梁秘書長會商擬定以前廣東民政長陳昭常久在三省熟悉民情即授爲奉天民政長人地兩宜以資熟手云云傳聞如此未知確否

●民政長之逐鹿

前奉天民政長許世英氏業經呈明大總統允准辭職尙未簡放有人聞吉林內務司長徐鼎康西南路觀察使孟秉初運動甚力此外尙有現被選充約法會議議員袁金鎧氏亦大施其靈敏之手腕必欲取得而甘心正不知鹿死誰手也（二）

●電復奉省財政之辦法

民政長張金波氏前因奉省財政困難曾縷述種種情形致電中央請示辦法頃聞公署昨准財政部復電謂所陳谷節自係實情但中央財政同一困難茲特分別答復如下（一）外債期滿請由中央代還碍難照准現提借欵有無成議迅電核辦（二）民國三年度不敷之百四十餘萬應照本部二年度辦法第五條實行核減（三）官銀號之借欵三百萬已電該監理展限利息應由財政司照撥（四）遇有軍餉擬向交通銀行挪用應逕電商該部（五）印花契稅爲國家正供無論如何不得請減云云（新）

●三多氏有聘爲勘界顧問之說

此次外蒙勘界領土所關國人異常注意而政府尤爲慎重已連與畢專使秘密籌畫一切畢君復以帕勒塔熟悉外蒙情形曾赴六國飯店數次密商應具手續已畧得門徑茲爲愼重起見擬再聘顧問一員適盛京副都統三六橋回京三君曾任庫倫辦事大臣熟悉蒙情固在意中擬即聘爲顧問偕往外蒙俾可隨時諮詢云

●實行烟酒納稅辦法

國稅廳籌備處昨奉中央財政部頒發核訂販賣煙酒特許牌照稅條例十五條又施行細則十四條其整賣營業每年納稅四十元零賣營業又分甲乙丙三種甲種零賣營業每年納稅十六元乙種納稅八元丙種納稅四元每年分兩期完納其第一期自一月一日至月末第二期自七月一日至月底爲止刻將此項條例細則刷印多張頒發各地方征收局遵章實行違則照章罰辦（共）

●講武堂歸併都督府

講武堂頭班學生於四月底畢業該堂長于珍氏商請都督應否繼續辦理嗣經張督與軍界重要人物會議以從此停辦恐軍人教育不易普及如不停辦欵項又無着落故擬訂歸併都督府辦法以參謀長代理堂長以都督府各員担任職教員不支薪金以節糜費（慶）

●整頓製鹽之辦法

財政部現以整頓鹽務一事業將大致規定妥協惟製鹽問題最關緊要因鹽政之規定無論專賣與徵稅皆以製鹽爲前提故該部特擬定製壚辦法六則聞日昨電令張民政長轉飭羅運使遵照辦理（一）煎工加價以便各業煎者安心辦煎（二）獎勵採滷及試製者以資誘掖（三）各煎鹽區域之草塲不得私自開墾（四）特許人民採搜鹽礦及含有鹽質之鑛物（五）改良各塲之煎鹽（六）維持塲產岸銷及嚴訂要隘之緝私章程以上惟緝私辦法須由各省擬定呈部核奪云（新）

●電復編練艦隊情形

張金波都督日前曾准部電飭查奉省軍港及配置砲位添練艦隊情形聞現已派員調查明晰日昨電復中央茲將其復陳之件探錄於下（一）南海濱各縣良港雖爲外人捷足而附近長興等數十小島向經設治近年盜匪無常宜配砲練隊平時藉資防衛（一）西面葫蘆島雖經開埠因限於經費未克如期舉辦亦宜練隊平時保衛臨時以杜窺伺云云（新）

●組織警備隊之預聞

內務部朱總長以各省伏莽遍地欲完全維持地方之治安非速將所規定之警備隊一律組織完竣不可聞昨特電致張民政長飭其即日籌商奉省警備隊之進行辦法並關於該組織所需之經費等商定後詳細電復到部以憑核辦（新）

●商會組織銀行

省城商務總會總理孫百斛氏以現在奉天各銀行所出紙幣對於商民多失大信以致不能流通每日持票往各行兌換現洋者擁擠不開長此以往市面勢必大受影响昨特開會擬組織商業銀行以資維持當即商定山西帮殷實之錢舖四家認出股本四十萬元並推定前官銀號總商楊蘭亭君爲首領云（新）

●飭陳約法意見

張都督與大總統相交有年感情最洽遇事深資倚任聞日昨公署接奉總統密電謂約法議員均已選出不日即將開會該都督老成謀國洞悉大局自必有深謀碩見仰即詳抒意旨以備採擇交議云云（新）

●省屬並無煤油礦產發現

政府近日一再派員調查各地方油礦以爲開採之預備奉省前亦奉到部電囑令探查經張督覆以本省無此礦產嗣得部電再令探查旋復經張督電覆如下電悉奉省並無煤油礦產發現俟查明如有此鑛再達（切）

●擴充森林之計畫

民政長以東省森林甚富近年外人覬覦尤亟非謀積極進行不可而森林人才缺乏一層則更爲可慮日昨在公署會議擬添設森林學校一處培養此項人材以爲將來之用實業司長馮紹唐君擬將此校附設于農林學校內聞已厘定簡章大要如下（一）定額五十人（二）學生資格以高等小學本業爲限（三）學費定爲官費（四）畢業年限擬以預科一年本科三年（五）考試分課程國文算術理科地理俟籌有的欵即示期開校云（共）

●二次考試定期

公署昨准內務部電令謂考試知事頭次業已告竣其第二次考試之期現本部已擬定於本年四月二十二日起按日分試仰即轉飭考試人員知照等因聞張省長接電後當即通令送考投考各人員迅速來署領取咨文以便赴京應考云（新）

●關於聘定洋員之電令

聞都督府近接政府電令謂現在各省所聘之洋員往往有背定章將來難免種種之糾葛現國務院增訂洋員之案尙未表決其已經聘訂之洋員務令該員立於師賓顧問之地位不得任其干豫政權致掣行政之肘（新）

●呈請免驗契據

中央自頒到征溢稅額分等給獎之命令一般官吏均與高采烈各縣知事對於調驗契據一節亦均派員赴鄉逐戶查驗其中紛擾敲詐之情不言可喩聞日昨有某縣代表等多人來省具呈公署謂農忙在卽請免查驗准人民自赴官署交呈以免滋累（新）

●免試知事之資格

張省長昨接北京內務部文謂考驗知事俟錄取文官第一辦法本宜一律來京應試始昭公允來文保薦知事免考一節除在現任有卓越之政聲者外應須一律送京考試以免倖進而肅官方（慶）

▲營口▼

●部令節減經費

漁業總局局長李君紫鏡日昨奉到財政司准財政部電令以東三省漁業總局之經費爲數甚巨理宜節減以維時艱李局長當以該局上下兵士每一年間僅領七日餉餘則減半似亦減之無可再減茲奉部令又命再事減裁此舐糠及米之辦法李局長甚覺爲難云

●漁業兵輪修理竣事

漁業總局李局長以保護漁商之兵輪四艘鎮遼綏遼安海開海出塢在卽恐輪中機關有未整備者特命各輪船之管駕官督工修造以期院全無缺免致危險現已修理竣事該輪等擬即於四月三日鼓輪出塢云

▲大連▼

●發送教育博覽品

日本岡山縣自陽歷四月一日至五月三十一日開教育博覽會以爲大正登極之紀念先前該縣知事請求關東都督府贊同出品當經都督府轉飭大連民政署蒐集品物茲由該署購備高粱酒豆油豆菓子豆酒柳條行麥李子等十餘種業於前日備齊由天草丸送往日本

●豆餅缺量果誰咎

日前大連油房聯合會與重要物產組合會接到東洋各肥料會社函件言由大連運去之豆餅斤量多有不敷請予改良等因嗣經聯合會與物產組合查核各油房之製餅並無故意減量者因日本代理家有格外取巧者故意檢買不足斤量之餅希圖減價漁利當覆函於各會社但求該會社能禁止販運者不減價取巧則餅量自無不足之理云云由此觀之商界之弊端實由事從兩來莫怪一方面矣

▲撫順▼

●縣署有遷千金寨之舉

縣知事裘秉熙君因千金寨爲撫順煤礦所在之區交涉日繁而縣署距離太遠甚爲不便呈請行政公署在千金寨新街基修造縣衙署不日卽可興工矣

▲安東▼

●私塾實難斷根

安埠雖居東陲然興學校開風氣均在他處之先近年以來學堂林立私塾多荒廢矣茲聞後潮溝有私塾一處當經教育公所函催取締以期劃一該私塾之師若罔聞知復又經教育公所派人親往取締該私塾碍難支持聞有向七道溝遷移之說未知能達到目的否姑誌之以覘厥後

▲鐵嶺▼

●爐銀賠累

本邑各商之向賣爐銀者均已賠累不堪甚至涉訟現經工商會逐件調楚以維市面據聞爐銀獲利之家多係南洋東洋商人云

▲開原▼

●陸軍分駐八菓樹

邑東八菓樹向爲西豐海龍柳河各縣往來之衝要胡匪出沒無常時肆搶掠雖有正預兩警無如之何前經該屯村正糧戶等呈請縣署核轉將駐開陸軍分撥一連駐紮該屯藉資保衛聞昨已邀都督照准想不日即可分撥前往云

▲長春▼

●巡長被押之原因

聞二區巡長韓某於日昨被警務局姜警長傳局拘押探其原因係因該巡長於日前獲有賭匪甚夥將有資行賭者私行釋放貧寒者送局罰辦被某偵探呈揭之所致云

●議添衛生隊

巡警總局向有衛生隊四十但所管轄者惟掃除街道及各街厠室而商家住戶任其穢汚也近警務長姜柏和力加整頓聞與長春縣議妥再添衛生隊四十代商家住戶掃除厠室並添稽查數名嚴查各家不准再行穢汚至於欵項按商民戶口每月徵收云

●俄兵互調

長春二道溝俄國陸軍第三隊標統四大班錯夫刻將駐紮昌圖縣俄馬兵一百四十九名悉數調回二道溝駐紮保護俄站所遺防地另行派兵一隊往紮故於本月十六號拔隊赴昌圖塡駐互相接交該隊如數於十九號由昌圖回長雇大車六輛拉運槍彈暨各種軍需進站時鼓號齊鳴頗著威嚴

●飭查鎭議會之訴訟案

城東德安鎭議員等因前議長赫君交代未淸特來城起訴已見前報刻聞經地方審判廳收審後以爲詞各執一未便遽下評判應派人詳爲訪查呈覆核奪云

▲吉林▼

●加稅問題

國稅廳籌備處處長濮君於接到商務會函復否認加稅一案當卽召集合科辦事員等集公廳磋議答復辦法濮處長仍堅執前案期在必行但各科人員之意見不一有贊成處長之意思者有云酌照前議量爲減輕者有主張消極進行暫緩其事者蓋此日之會議竟無結果云

●厘金不准抵押

中央近令省長云各省財政困難往往有各該長官私以厘金抵押借貨外欵等情實屬非是嗣後無論各省財政如何缺乏各該長官等須由地方或請中央別籌補救是爲至要

▲依蘭▼

●旗民追索地欵

依蘭八旗在副都統時坐扣旗兵糧餉領有夾荒五百二十五方大照經前任王觀察臨行時將照交付旗務處作八旗生計地經恩紹卿賣出四百餘方現僅賸七八十方八旗人多近向恩追索賣地欵項恩氏現交不出以買輪船對八旗堅不認可將來必有一番糾葛焉

批示

▲行政公署批示▼

原具呈人尙耀宗據呈請飭回本溪原籍効用等情查所呈各節係爲自効起見事屬可行候令該縣查核辦理惟現在各屬人浮於事未必即有位置併即知照此批

原呈人劉雲章查來呈暨論說文義不通訛字迭見毫無可採且本署[illegible]請委差尤屬荒謬不准此批

●各埠銀行及糧食行市 [illegible]

▲哈爾濱▼

●議事會交代清楚

縣議事會自奉中央解散命令以一時縣難清理曾經會員呈請緩日交代在案現該會職員已將歷年事件清理完竣不日可按照清冊呈報移交縣署矣

●預備招待美員

西北路觀察使署奉到中央部令巴拿馬賽會美國政府特派員三人來華赴各賽品協會及商務會勸導以圖增多出賽物品現因該員行將抵哈觀察特委行政科長諸汾伯偕同英文兩譯員馬士琦赴傅家甸租界商會商辦籌備招待一切以重商務而睦邦交

●俄國增兵之預聞

昨有黑龍江某路防軍偵探某君奉該路上峯密電署謂接邊防秘探報告近由海參威開來火車五罐載紅牌陸軍甚多均由一面坡秦家崗下車分住俄兵營房應即就近詳偵是否復報聞某君現正從事調查

●俄陸軍上將過哈

二十號晚駐哈俄國高級長官均赴車站迎迓詢係阿穆爾陸軍上將列齊次開由伯力省來哈是晚小憩即搭乘俄京快車覲見俄皇面奏東海濱軍務一切

●糖廠虧蝕之詳情

江北富華公司製糖廠原屬官商合辦因王占餘李品三二人無製糖知識任意揮霍以致虧靡股銀二百餘萬兩並拖欠官欵洋欵甚鉅經前清奉天總督趙次珊吉林巡撫陳劍池一再核議終未結局待民國奠定仍提前議由奉吉黑三省出資六百萬外欠洋欵改爲華洋合辦東三省製糖廠委譚兆良爲經理又復失敗經奉天民政長特派墾務局長談葆範來哈查辦聞談氏所查之事實詳錄於後（一）種植血疙疽（即糖羅葡）之地價多地少產出原料照預算額數不符過半（二）該廠經理少知製糖性質一再遲延致將原料廢壞（三）原產出血疙瘩搬運到廠照尋常脚力費用加多（四）三省各省應拿股欵二百萬盧布亦有未交足之省分況該廠虧靡已達六萬元之鉅（五）其餘以少報多不實不盡尚有多欵聞談氏調查後頗費躊躇云

▲黑龍江▼

●借欵待核消息

省長朱慶瀾爲整頓圜法特向俄國東亞銀行借用俄幣四百萬盧布以厘捐爲抵押一面并函呈財政部請爲核准惟周總長以該省長未將雙方磋商條件一同寄來無從核辦應令補行呈部再核云云

▲更正▼

二十四日雜報欄內載有大東關女子專門醫學校招生一節茲得中國醫學研究所來函云與事實稍有不符（係招女生五十八非續招亦非六十八）一畢業以三年爲期非三月應特拈出以資更正

雜報

▲奉天▼

●取締外人無照遊歷

行政公署昨接外交部電開查近來外人之在東省遊歷者日即繁多其携帶護照者固有而未經携帶者亦復不少且經過之處并不照會該地方官一旦有事遂生出種種交涉于鄰邦友誼不無抵觸嗣後外人經過地方均須一律查驗護照如未經携帶即屬違約設遇有事即不承認保護之責云云（縣）

●私立法政學校招生

南關私立法政學校日前招考學生八十名早已足額茲聞該校爲擴充學額起見擬添招法律別科一班以六十名爲限凡年在十八歲以上二十歲以下曾有中學文憑或有相當程度者爲合格期限三年畢業發給文憑聞現在報名者頗不乏人云（縣）

●測量隊定期出發

東三省測量局局長以現屆春融和暖極應照章令該局學員分班赴各處實行測量繪製地圖以資參考並聞該局學員已由局長指定測量地點先赴洮南次赴黑龍江吉林等處定於四月二號實行出發云（縣）

●談國桓奉派赴吉

張金波都督以吉省錢法紊亂而永吉官帖局發行帋幣尤漫無限制若不設法整頓商民不免大受影響昨特派秘書談國桓前赴吉林查辦并有關于軍事上之設施與孟護軍使磋商一切已於二十五號首途云（共）

●王觀察使來奉

駐營南路觀察使王樹翰氏因有要公與省長磋商當於二十三日乘南滿瀋車莅奉謁見張督面陳一切俟事畢即行遄返云（三）

●修築洮遼鎭守署

張省長昨接政府電以洮遼鎭守使署業經政府議定設於洮南惟衙署必須新築始壯觀瞻建築費需洋若干希即估計呈覆核奪張省長業飭會計處預算總數二十萬元當呈請政府酌撥云（慶）

●改定局名等級

縣名既改各鹽局舊稱未能適用自應另擬名稱以期符合羅運司有見於此特將營復蓋局改爲遼東三局與綏莊錦局改爲遼西四局定爲一二三級呈請財政部查核已奉部令允准照辦矣（三）

●開採鉛鑛照準

日前商人呂志安具呈行政公署謂勘得蓋平八角臺地方鉛鑛一處請領護照以便開採奉民政長批示尋找切實舖保連同照費及查鑛川費呈繳再行核辦經該商於日昨遵照辦理即由署發給護照前往開採云（縣）

●通令查驗民間搶枝

張都督以各縣盜匪充斥常有身著軍服而所持叉係快槍重以亂黨混迹圖謀不軌亦常私運軍火亟宜嚴加稽查以防隱患故日昨特通令各縣即日派員下鄉查驗搶枝無論官購私存務須一律烙印註冊送省藉便查核（新）

●呈報考試林業講習生

安東採木公司理事長錢紹雲君去歲會呈請省長擬招集林業講習生二十餘名入校肄業授以林政採木法並東文東語原定四個月畢業茲聞已屆畢業期當將各生一律考驗分別等級呈報民政公署備案以便委用（共）

●製糖公司奉令停辦

張民政長前據呼蘭製糖廠經理譚君報告謂該廠因德商機價糾葛已收歸奉省官辦在案詎料開辦後因去年所產用之羅蔔受凍無衆每日出糖甚少大非預料所及虧失頗鉅該廠長昨復據情呈報省長請示辦法聞經張民政長指令着即暫行停辦以免虛耗公欵俟本年所種羅蔔收成旺時詳察情形開辦與否再定行止仰即遵照云（共）

●火警

二十五日午後大南關大什字街劉海山馬車店因炊事不愼失火先將屋內之秫楷燃着次及屋頂頃間火勢大熾幸由城內消防隊及四關水會趨往撲救未致延燒鄰家計損失費物在百元上下（慶）

●憤而自盡

城內灰市住戶孫某浪蕩子也其妻孫胡氏以其夫不良屢進勸告孫某惡若罔聞且日向其妻尋釁其妻憤甚竟以剃刀割斷咽喉奄奄一息刷經多人抬至南滿病院城內治療所醫治未識能免去性命之憂否（慶）

●玉亭亭受嚇致疾

鳳寶班小寶校書前旱被人硬行搶去該掌班極力救援當有手持匣槍之人作施放狀向其威嚇百般呼喊玉亭亭詞史正在曉夢甫酣之時突來惡聲震人耳鼓驚駭欲絕因而夙疾復發怯弱女子那堪當此巨霹聞已移至西醫院調治矣（三）

●賭棍被獲

小南關（　）夫市胡同住戶（　）家久設賭局屢被該管警署查拿而仍毫不悛改聞日昨晚十鐘許該（　）某又邀到著名賭徒數十餘名在屋正値呼喚一三多得利二四廣打閧之際適被警廳督查員偵知當即帶同長警十數名將該賭匪拿獲二十餘名一併送廳懲辦（新）

●暗娼兼設煙賭

小南關皇學西胡同刁姓者生一幼女頗有姿色未及破瓜情竇已開勾引一般青年子弟出入其間作秘密賣淫之所其父藉此設賭抽頭漁利並私售鴉片是以色迷賭鬼奔走其家者大有應接不暇之勢且時聞因賭爭吵鄰右居不得安有管理之責者何不查禁以正人心而安良善乎（共）

●姦拐有夫之婦

小南關大柳樹胡同住戶陳光輝之妻王氏年方花信性最淫蕩與鄰右李長海有染日久情熱如膠似漆晤訂白頭之約昨晚乘陳某不備其妻竟携帶小女與李某私自潛逃經陳某知覺已遠颺無踪矣（縣）

●私打嗎啡

大北關下頭扎家大院內住戶林某年將半百係無業遊民專以私打嗎啡爲生一般黑籍中人趨之若鶩當此烟禁森嚴之際該林某竟敢明目張胆私打嗎啡亦可謂愍不畏死者已（止）

●慶太長行使假票

大北關慶太長粮米舖近日不知由何處運來假票若干容心行使日昨有一張某前往購米半斗價洋六毛張由腰中掏出東三省官銀號五元票一張問其分劈該號進屋隨將餘洋四元四毛找給張某接過見該票除四毛外餘四元均係假票張某當即令其退換該號並不承認因之兩造大起口角張某無法可使隨買香數封黃錢紙數張在該舖門首焚燒設誓明心該號執事人劉某見事不佳始將該票更換（止）

●債主瓜分銅舖

小臺子增升東欠各店錢一千餘元該號執事赴縣有事各店派人至該店將貨物瓜分經商會阻攔候該舖執事回村再理各店不服闘經二區王官前往彈壓得未釀成事端（止）

▲安東▼

●柳巷稍稍活動

余不涉足柳巷已三閱月日昨經友人堅邀赴柳巷一遊經涉殆遍各校書之屋清潔於曩日大有可觀由是恍然大悟始知大江已開各埠商客賴安如蟻將來花界實亦必有一番之發達也

●燈罩廠堪稱發達

本埠東江沿有日人設立燈罩廠一所每日製造燈罩一千餘枚往來之主顧頗有迎接不暇之概按該營業爲安埠之獨一無二者焉能不發展乎

▲千金寨▼

●警兵之野蠻

鐵路北有鄉農之賣柴車行至通衢車夫不愼致將貨床衝翻口角之際突來警兵莊旺貴將車夫痛擊不堪鄉正那某出爲勸阻又爲警兵打傷頭部似此逞蠻實與警界名譽大有妨碍該管警署亦會聞之否也

●漸近開通

民國維新辮運告終茲有鐵路北天承店執事孫贊襄君對於剪髮一事極表贊成時復苦口勸導友人張某及同事李某因此一時齊將豚尾剪去以符國體蓋亦日進文明矣

●熱心公益

日昨裕昇茶園之東有鄉中賣柴車因疾行路於泥窪中該車夫束手無策按戶遍覓售者適有巨盛東梨窖用洋二圓五角買之卽令車夫將枝柴蓋墳於窪內觀者無不稱爲義舉

▲鐵嶺▼

●天氣甚寒

近日天氣異常寒冷無異嚴冬日昨有人謂遼河開而又封日前康平界大雪深五尺有大車一輛凍斃車夫一名跟車人一名騾馬五頭亦可慘也

●愼重人命

去歲冬段木冲殺死布客一名魏寶廉妻子四名口當將兇犯蔣維義拿獲陳知事爲愼重人命起見特派李警長前往調查茲聞兇犯係魏寶廉並有犯証云

●賭禁綦嚴

李警務長對於禁賭一事異常認眞每日令各區嚴拿不下數起以是日內賭風頓息按賭乃盜源禁賭即所以清盜該警長知所本矣

▲開原▼

●失去收據

邑西某屯吳清泉有換驗契紙收據三四紙同奉票五十餘元一併放入錢包之內不知何時失去當在縣公署聲明此收據發現應作無效（六）

●捕獲烟犯

胡家窩棚鄭某鴉片烟癮迄未斷絕時常私吸昨正値噴雲吐霧之際被禁烟所巡差警見當會同警察入屋將烟具烟犯一併拿獲送究

▲公主嶺▼

●販人者何多

某妓在天津花洋三百元買到兩個小女孩一十五歲一十一歲頗有姿色于昨到嶺將十五歲之女孩買與恩發居王麗舫名下在全樂堂作皮肉生涯買價洋四百元聞該妓頭已携洋並帶十一歲之女孩赴長矣

●粮棧盡移河北

嶺鎭自開埠以來粮棧約有四五十家近因做法不佳以致商業衰敗衆以花費繁雜無力支持新年後荒閉者半移居河北者半河南粮棧祇存四五家冷落已極有商務之責者乃不設法維持聽其江河之日下乎

●公發銀行開幕

河北公發號日商也在嶺埠經營有年頗獲巨利近復經該東籌備巨本改爲公發銀行以疏北埠之血脈昨該東邀中日官商兩界在該行讌會頗稱熱鬧

●試槍傷指

中央堡羅姓因地方不靖賊匪良多常帶手槍以爲防身之具昨赴該屯東樹林內試放手槍一時失愼將自已巨指打碎旹迷于地現正擬送醫院調養云

▲長春▼

●藝徒病斃之轇轕

燕春茶園有名伶王義山武藝極佳故鄰家送子弟向該伶學藝者頗不乏人聞日前有一藝徒因病身故業已掩埋經與王某有私怨者暗給死者之家族去信辯稱硬行斃其家人立刻前來擬赴法廳起訴現已有人調說未悉究竟如何

●取締警士冶遊

縣知事易秋崗氏以屢聞各區警士潛往平康里冶遊實屬非是故飭知警務局長通知各區務必嚴爲取締以保警務之名譽

▲哈爾濱▼

●是否詐騙

四道街住有梁某係山西人自稱辦理密山縣煤礦由北京實業部領有部照又向民政長及觀察使領到執照許伊試辦三年所談之事均與礦章不符每日并招聚無知愚氓云彼交若干押欵辦大櫃此交担保金募工人一般無事之輩爭相交接查梁之行踪甚爲可疑故誌之報端以儆被淆惑者

●江窪又出暗殺案

濱江截殺謀害重案時有所聞前報已經詳載詎二十二號北江窪又發現男尸一具經巡警呈報縣公署由于朗崑知事偕同檢驗員某赴該處檢驗一切聞係死後移至該處者至被何人暗殺則須俟破案後始見分曉耳

●濟良所濫收民婦

本埠濟良所開辦數載未收善良效果因之物議沸騰聞頃日又復發現濫收民婦一事緣五站商人有楊玉亭者其婦不守婦道楊某赴奉經商留婦在家該婦與于某通姦情熱偕同潛逃來哈楊玉亭還至家中室在人亡所有物件席捲已空楊某旋亦尋覓來哈于與該婦秘謀即剋逃赴濟良所竟蒙該所收納噫異已

花界消息

●咫尺銀河隔萬山

三日不飲寥姐迷湯即輾轉不能安睡刻洪旬不越雷池一步更覺愁悶欲絕恰巧情癡釗卯則君等來約北里遊深愜我心即欣然從之至九華班林飛雲粧閣品茗余如樊籠之鳥久經羈絆一到天臺頓然心曠神怡俄見二美人姍々而來蓋卽林飛云高彩鳳兩校書也趙燕楊環風致娟娟而林飛雲天資俊俠秀外慧中應酬圓活談吐風生未幾一麗者入年甫登瀛冰肌玉骨佳麗無雙詢其芳名曰鳳寶姓王氏寗產也新由寶順班移幟逍遙子一見心醉與彩校書色授魂與眉送目語遂由林飛雲介紹雙方撮合才子佳人堪稱一對佳偶則君與彩鳳愛潮日增昨欲送客而留髡詎知則君堅守綱君之約不肯違背以致咫尺藍橋阻隔不通誠一憾事旣出九華便道至三順班大寶處該妓天津人乃斂主點人之舊交也雖徐娘半老風韵依然待客則甚周到闢至同陞班朱香林粧閣爲寶君所識校書眉目清秀不事粧飾嫵媚之態出自天然與蕊歸來鐘已十二下矣

●壓倒群花第一枝

遼源青雲班金鈴校書燕產也年届二八風流典雅待友周到處客溫柔體如三春楊柳貌似雨後桃花出詞吐氣間就是大家風範煙花中有此佳人眞造物之不情耳

▲佩卿美麗天然

平康半街同樂班佩卿校書來自吉林甫經數日而問津者即接踵而至推原其故不特態度活潑即其姿色大有月滿舒花濃雪聚之態是以群花削色冠冕群芳神女生涯其發達所有由也

清眞先生遺事（續）

海寧王國維

箸述二

▲清眞集十一卷　宋史藝文志

公嘗守四明。而諸孫又寓居於此。嘗訪其家集而讀之。參以他本。間見手藁。又得京本文選。（案聖宋文海有先生文而宋文選無之疑文海之訛）與公之曾孫鑄。裒爲二十四卷。中更兵火。散墜已多。然足以不朽矣。公壯年氣銳。以布衣自結於明主。又當全盛之時。宜乎立取貴顯。而考其歲月。仕宦殊爲流落。更就銓部。試遠邑。雖歸班於朝。坐視捷徑。不一趨焉。三綰州麾。僅登松班。而旅死矣。蓋其學道退然。委順知命。人望之如木雞。自以爲喜。此又世所未知者。樂府傳播。風流自命。又性好音律。如古之妙解顧曲名堂。不能自已。人必以爲豪放飄逸。高視古人。非攻苦力學以寸進者。及詳味其辭。經史百家之言。盤屈於筆下若自已出。一何用功之深。而致力之精耶。故見所上獻賦之書。然後知一賦之機杼。見續秋興賦後序。然後知平生之所安。磬鏡烏几之銘。可與鄭圃漆園相周旋。而禱神之[illegible]。則送窮乞巧之流亞也。驟以此語。人未必遽信。惟能細讀[illegible]者。始知斯言之不爲溢美耳。居閒養痾。爲之校讐三數過。猶未敢以爲盡。方淇水李左丞讀賦上前。多以偏旁言之。因爲考之群書。畧爲音釋。闕其所未知者。以俟博雅之君子。非敢自比張載劉逵爲三都之訓話也。鑰先世與公家有事契。且嘗受廛焉。公之詩文。幸不泯沒。鑰之願也。公諱邦彥。字美成。淸眞其自號。歷官詳見誌銘云。制使待制陳公。政事之餘。旣刊曾祖賢良都官家集。又以清眞之文。並傳以慰邦人之思。君子謂是舉也。加於人數等。類非文所能爲也。

張師長用人得當

從來得人則治不得人則亂凡事莫不皆然惟軍事則尤甚如二十七師一百六團第三營營長于寶三者可謂之得人矣自小東邊門外移駐南關以來晝則操練惟勤與士卒同甘苦夜則巡邏不息爲商民策義安威聲遠播久矣及至去年冬防吃緊省垣城廂各戶莫不惕惕然恐懼慮盜賊之乘機窃發惟我大小南關商民住戶賴于君保衛之力安堵無驚失央一草一木大有夜不閉戶之風然商民等思飲水之源非張師長之用人得當烏及此感激之深無以可酬惟有登載數言以頌德政而已

奉天大小南關商務會所公具

稽察長辦事認眞

今有冒充奉天後路游擊隊稽察數人在營口平康里一帶藉端載贓訛詐種種訛索不勝枚舉適有巡防游擊隊稽察長馬兆豐君同偵探二人來營一帶密察破壞黨事被其查明實據當即拿獲數人帶回奉天訊辦紳商賴以安謐如金統領之營規嚴肅有方稽察長馬君偵探員張品三趙鴻川之辦事認眞人民戴德誠爲同胞之幸福也騷殘同胞之民賊諒亦難逃法網當局者必有一處治耳

醫林巨擘

余久患肝鬱每發作時胸腹脹滿手足串腫甚至有碍寢食延醫殆遍無獲效者經瀋陽小西關大十字街南萬靈堂章萬卿先生診治只憑戟指作鍼今病霍然嘻數年沉痾一旦消除若非先生神術寢疾無起日矣感激無旣敬登報端

張蕪宸敬頌

俄商秋林洋行

意者本行由哈爾濱分設在奉天鼓樓北大街路東歷有年矣所有貨物零售批發北指期定應今特由本一運到各貨貨均可隨

頂上毛氈大哈拉 青口絨斜文布哈 色印花

布合斜子布地毯布及羅紗 頂上香濱 白蘭地 飯開

敬用物品無爾不備新到 眞正美人牙粉羅鍋香皂 雜色香皂各樣水蜜油洗臉具香

五金鐵器 開罐器 帽架 木匠鋸 木匠傢具 廚房木鐵傢具

皮底皮 漆皮 雜色漆油各種 紙煙 各樣 磁器 花素茶呼杯盤 一概俱全

中外新紳商加惠光顧無不快外交已恐未週知特此告佈 中國電話二百九二十號

恆泰金店廣告

本店開設大西關大什字街西路南朝北洋式門面收買荒金發賣足色金標金方頁尚做銀首飾盃盤器皿俱全無不精巧多蒙各界諸君惠顧本店

滿漢赤金紋聘請名師研究時樣藝外式花樣克工資格

再者諸君如欲定做何式花樣議明至期萬無遲悞所有無恥之徒以低貨混市各界諸君認明本店圖章爲據尚此奉佈

中國電話一百二十號 本店謹啓

君患血分虛弱之時

(三)

當服司各脫乳白鰵魚肝油 使血濃厚有力此藥必能有此效驗使君能抵制血薄氣衰瘰癧及各種因血衰弱所致之各等病症

司各脫乳白鰵魚肝油能令弱者轉强瘦者變壯並且漸長發孕婦加添精力年老者得復其少壯時之氣象

以上事實於環球各處顯有證據已歷三十九年之久惟因此藥功效如此奇特每有奸商製成假藥其式樣雖同但藥料則假無用毫無治病之實效故若君之身體軟弱或患病乏力僅須服食司各脫乳白鰵魚肝油切勿誤購無漁父負魚之商標者

奉天經理處 仁太洋行 (中電二百零二號)

乾元溥金店

本號開設奉天城內銅行西銀行胡同座南向北新修樓式門面三間歷有年矣物美價廉久蒙各界諸君惠顧今本號特由津申聘請名師研究五族應用時式各種花卉首飾盃盤器皿無不精巧專造赤金代簪手鐲表練手留各樣民活一概俱全包保實足工資格外克童叟婦女無欺諸君賜顧者請認本號金字牌匾不悞主顧

本號謹啓

廣告

本號在奉天開設有年以換銀錢之公平匯兌欵項之迅速頗蒙各界所歡迎鐵嶺向爲通商之地素稱繁盛之區堪以擴充商業於陽歷三月十一號在鐵嶺東關廣泉合當舊址接兌該當架號舖墊兩宗設立世公錢當兩業新安日本長電話一百零八番三月十二號開市當櫃月利二分錢櫃買賣銀兩川換羌帖大洋鈔票金票匯兌天津北京上海營口各處欵項如有匯者格外克已與奉櫃無異惟廣泉合當來往銀錢賬目蓋章作保各事皆歸該東廣泉成等自理與世合公當無涉特此奉佈

奉天世合公主人謹啓

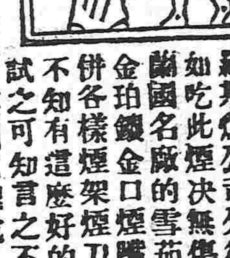

總行設立 埃及京城 倫敦

分設 中國 天津 英界廣隆路中街城內北馬路 北京崇文門內大街同仁醫院對過

啓者本公司設在奉天鼓樓南已歷有年今並設立分行於長春商埠三馬路發售全球上有名的之普羅斯煙公司分行雙飛人的牌號埃及香煙氣味柔和如吃此煙决無傷害實與衛生大有裨益及呂宋英國美國荷蘭國名廠的雪茄煙捲並英美紙煙煙絲併有新樣各種琥珀金珀鑲金口煙嘴各種眞正各種黑黃鹽魚皮金銀鑲的煙夾併各樣煙架煙刀等物無不俱全名目繁多恐愛吃香煙的還不知有這麽好的貨目亦不甚貴光顧諸君務玉本公司請嘗試之可知言之不謬也

英國代理處

普羅斯煙公司白

頂上洋白糖

英商太古洋行

保火險公司

東三省各處均有代理

奉天恒昌德號特別大減價廣告

逕啓者本號自開設以來名馳遐邇物美價廉久爲各界諸君所稱許茲因各股東另有他圖將存積各貨減價售現定於歷舊二月十五日起特別大減價一月凡五金雜貨鐘表洋琴洋酒食物呢絨布疋園閣用品西洋磁器料杯各色絲邊衛生衣錦地衫褲男女靴鞋旱傘眞正皮箱手操皮貨等一應俱全花色繁多不及備載各界諸君欲得便宜屆期請早賁臨除布送傳單外用再登報周知

大南門裡大吉祥綢緞莊減價廣告

啓者本號開設以來遠近馳名物美價廉久蒙各界諸君所稱許現因本股東另有別圖將所存各樣綢貨減價出售定於新歷三月二十七號即舊歷三月初一日起減價一月凡庫緞寧綢洋縐漳緞綾羅杭紡呢絨及各樣紗貨均按碼九折恐未週知特此佈告

大吉祥謹啓

北京謙和泰廣告

本號滙兌北京天津張家口保定府安州新安鎮等處銀元銀兩票滙電滙無不捷便有向該處滙兌者請至敝號面議會費從廉特此奉佈

駐奉分號寓小西門裡裕源棧內日本電話四二一號

東三醫院廣告

小西關大什字街南路西市場局對門

敝院在奉已屆八年精理內外兩科向蒙新界稱許現精益求精合泰西最良之手術研究各種新法併聘請到治花柳特專良藥醫各發明機器管保當時見效捷妙如神本院非圖網利實爲保全名譽以期日後之發達耳

本院主人具

山口運輸公司

啓者本公司自滿鐵路省神戶設立有歷經年糧石繼後北滿令司振興敝公司特於大連開設門面以及本均有支店祇因牛家屯站櫃頭於街內遙遠以致諸君辦事往返不便是此今在營口老爺閣街重新設立門面至於各城運送貨物上下均甚順妥遠近皆可易辦如蒙賜顧請爲面議 兼代客轉運貨物各站

大連市監部通

支店出張所在地 長春、公主嶺、四平街、開原、鐵嶺、奉天、遼陽、牛家屯、西營口、旅順、

設左開各支店設在專用鐵路枝條 長春 公主嶺 四平街 開原

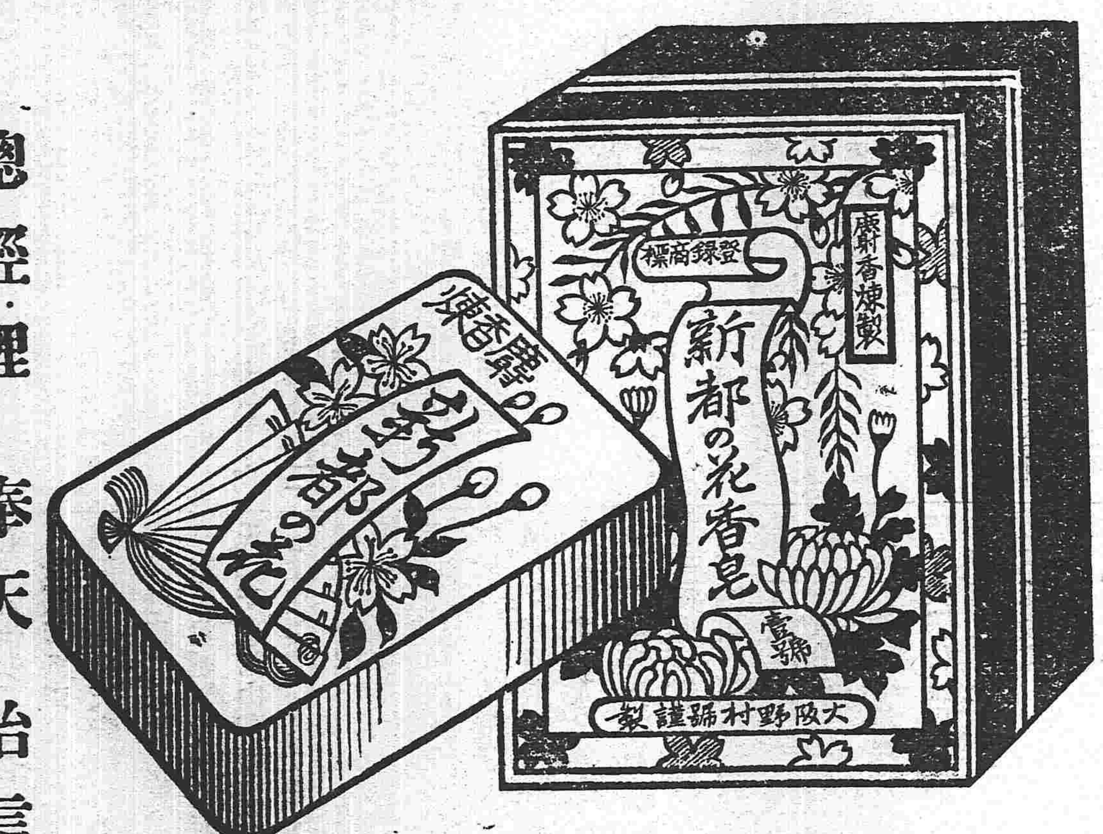

本香皂可謂占東洋首位之理想的香皂

係本諸學理加以經驗精工製成不特上流社會諸大君子樂爲用之即各界人士亦無不交口稱贊愛用不置其品質優美氣味之芬芳式之秀雅無適用

總經理 奉天怡信洋行

頭痛新藥

勿驚 勿驚 不出五分時忽治如拭世界無比頭痛之新藥

鐵道沿線各處大藥房均出售

關東都督府 南滿鐵路會社 賞用

小野田洋灰公司大連分行

本分行每年製造數百萬餘桶

總代售處 三井洋行